

TUTORIEL

PORTEFEUILLE TACTIQUE OPTIMUS

INTERACTIVE BROKERS

GOLD/GDLA

Tapez **"GOLD"** dans la barre de recherche.

Sélectionnez **AMUNDI PHYSICAL GOLD ETC - SBF**.

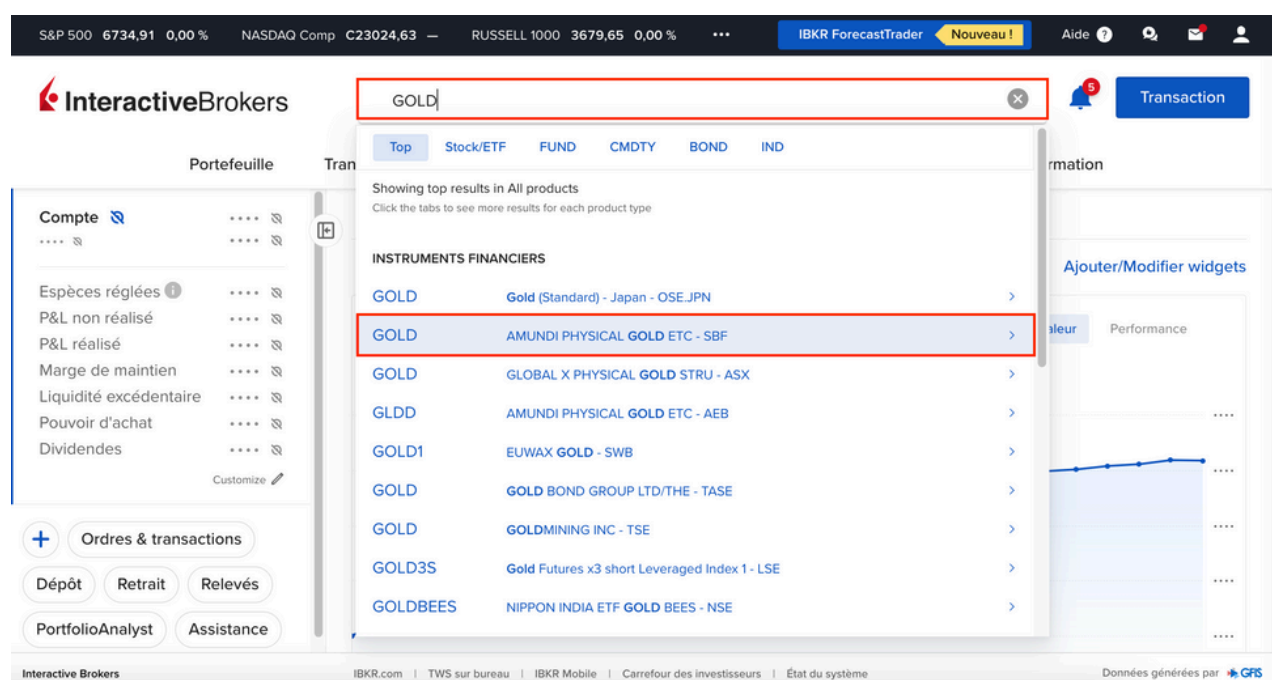

Puis **"Action"**.

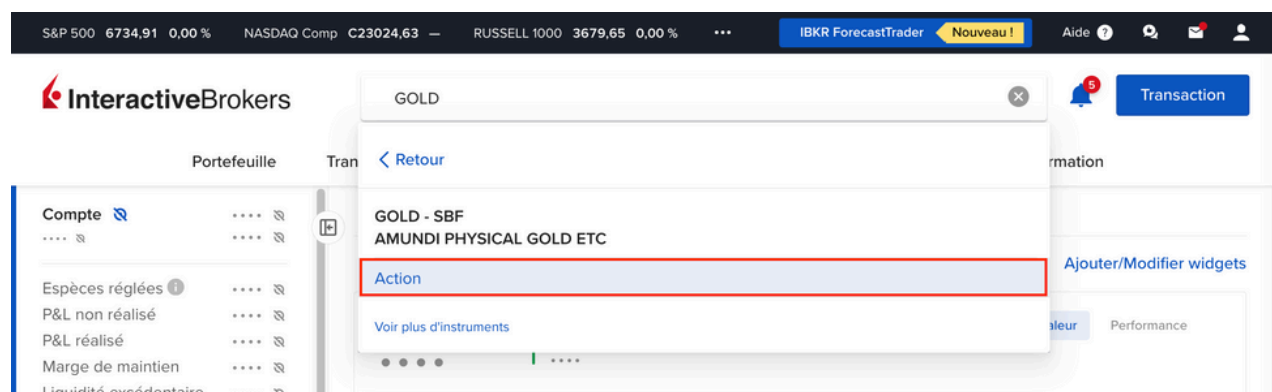

Cliquez sur **“Acheter”**.

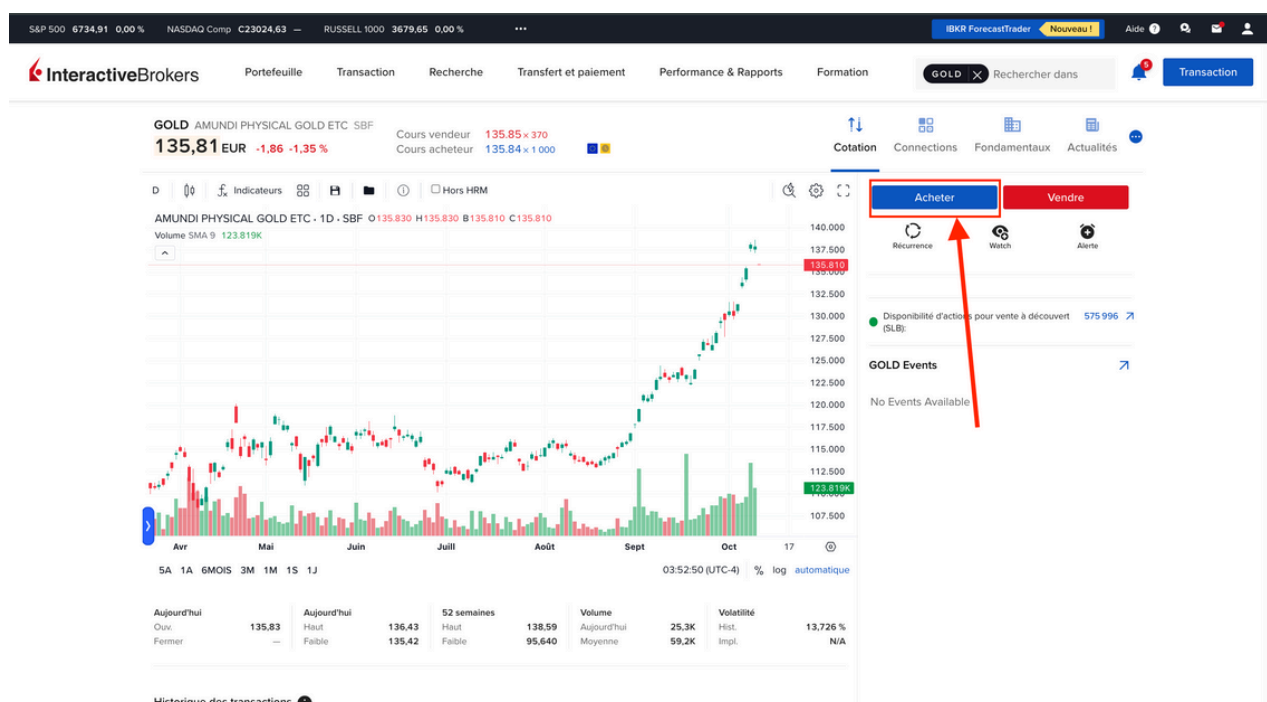

Sélectionnez le Type d'ordre **“Au marché”**.

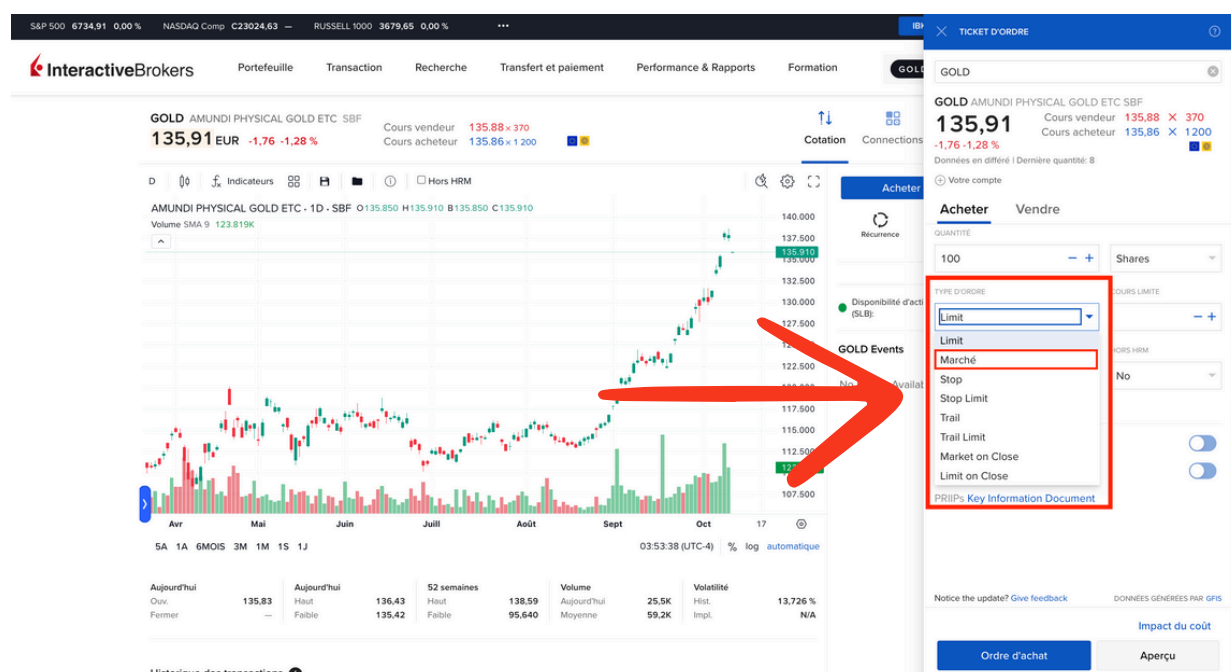

Sélectionnez la quantité souhaitée en fonction du montant que vous souhaitez investir.

Ensuite **“Ordre d’achat”**.

Enfin, **“Accept”** sur la pop-up qui s’affiche.

Félicitations !

Vous venez d'acheter **GOLD**.

RTWO

Tapez "**RTWO**" dans la barre de recherche.

Le même actif peut être listé sur plusieurs bourses (Amsterdam, Londres, etc.). IBKR vous laisse choisir sur quelle bourse vous souhaitez l'acheter.

Il est préférable de sélectionner **AEB** : Euronext Amsterdam (AEB = Amsterdam Exchange)

Devise : euros (EUR), ce qui est avantageux si vous êtes basé en zone euro, car cela évite les frais de conversion de devise.

Pour **LSEETF (London Stock Exchange)**

Devise : dollars américains (USD), ce qui peut entraîner des frais de conversion si votre compte est en euros.

Sélectionnez la bourse de votre choix.

InteractiveBrokers

RTWO

Showing top results in All products

Click the tabs to see more results for each product type

INSTRUMENTS FINANCIERS

- RTWO L&G RUSSELL 2000 SM CAP QUAL - AEB AEB (Amsterdam) est souvent préférable pour un investisseur en zone euro.
- RTWO L&G RUSSELL 2000 SM CAP QUAL - LSEETF La section ETF de la Bourse de Londres (London Stock Exchange, segment ETF)
- RTWO N L&G RUSSELL 2000 SM CAP QUAL - MEXI

3 Résultats trouvés

Compte

EUR 657

U21714689

Ordres & transactions

Dépôt

Retrait

Relevés

PortfolioAnalyst

Assistance

MTD

YTD

1Y

All

Pour vous

Aperçu du marché

Cliquez sur "Acheter".

InteractiveBrokers

Portefeuille

Transaction

Recherche

Transfert et paiement

Performance & Rapports

Formation

RTWO X Rechercher dans

Transaction

RTWO L&G RUSSELL 2000 SM CAP QUAL AEB

Cours vendeur 100.26 x 1 000

Cours acheteur 100.20 x 1 001

100,18 EUR -0,10 -0,10 %

D

Indicateurs

Hors HRM

L&G RUSSELL 2000 SM CAP QUAL - 1D - AEB O 100.5100 H 102.9000 B 100.0000 C 100.1800

Volume SMA 9 3.524K

Avr

1A

6MOIS

3M

1M

1S

1J

04:38:54 (UTC-4)

%

log

automatique

Aujourd'hui

100,24

Quot

100,38

52 semaines

112,14

Volume

Aujourd'hui

745

Volatilité

11,498 %

Fermier

100,14

75,15

Moyenne

2,71K

Impl

N/A

Historique des transactions

Acheter

Vendre

Récurrence

Watch

Alerte

Disponibilité d'actions pour vente à découvert (SLB): 939

RTWO Events

No Events Available

Sélectionnez le Type d'ordre "**Au marché**".

Sélectionnez la quantité souhaitée en fonction du montant que vous souhaitez investir.

Ensuite "**Ordre d'achat**".

Enfin, **“Accept”** sur la pop-up qui s’affiche.

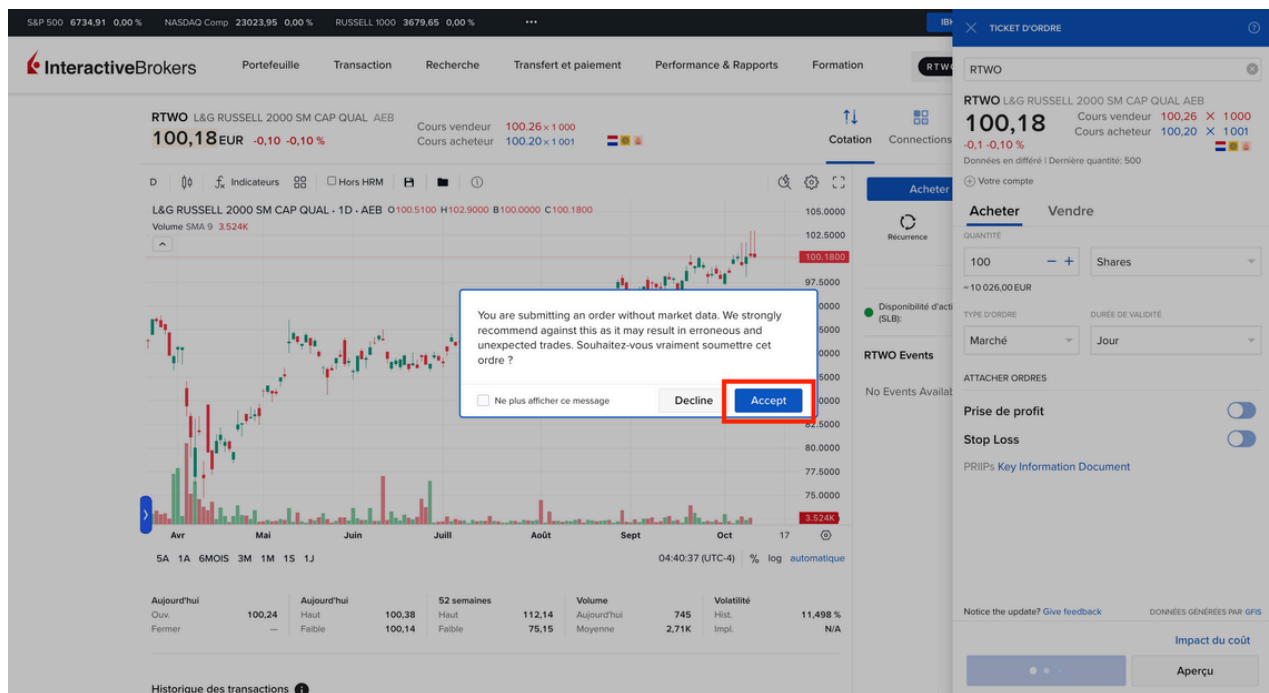

Félicitations !

Vous venez d'acheter **RTWO**.

INCI

Tapez **“INCI”** dans la barre de recherche.

Il est disponible sur plusieurs bourses.

EBS : coté à la SIX Swiss Exchange, en francs suisses (CHF).

Devise : francs suisses (CHF), ce qui peut entraîner des frais de conversion si votre compte est en euros.

BVME.ETF : coté à la Borsa Italiana ETF, en euros (EUR).

Devise : euros (EUR), ce qui est avantageux si vous êtes basé en zone euro, car cela évite les frais de conversion de devise.

Sélectionnez la bourse de votre choix.

Instrument	Details	Exchange / Currency
INCI	ISH US EQT HIG INC AC UC ETF - EBS	coté à la SIX Swiss Exchange, en francs suisses (CHF)
INCI	ISH US EQT HIG INC AC UC ETF - BVME.ETF	coté à la Borsa Italiana ETF, en euros (EUR)

Below these, other instruments like INCIX, Hyundai Steel Co, NTUC Enterprise Co-operative L, Income Insurance Ltd, IC8, IPL SPP, and Okam Incity Sp zoo SKA are listed. The bottom of the screen shows a sidebar with account information and a main area with a performance chart and market overview.

Cliquez sur **"Acheter"** sur la fenêtre qui s'ouvre à droite.

Sélectionnez **"Au marché"** dans le type d'ordre.

Sélectionnez la quantité souhaitée en fonction du montant que vous souhaitez investir.

Ensuite **"Ordre d'achat"**.

Enfin, **“Accept”** sur la pop-up qui s’affiche.

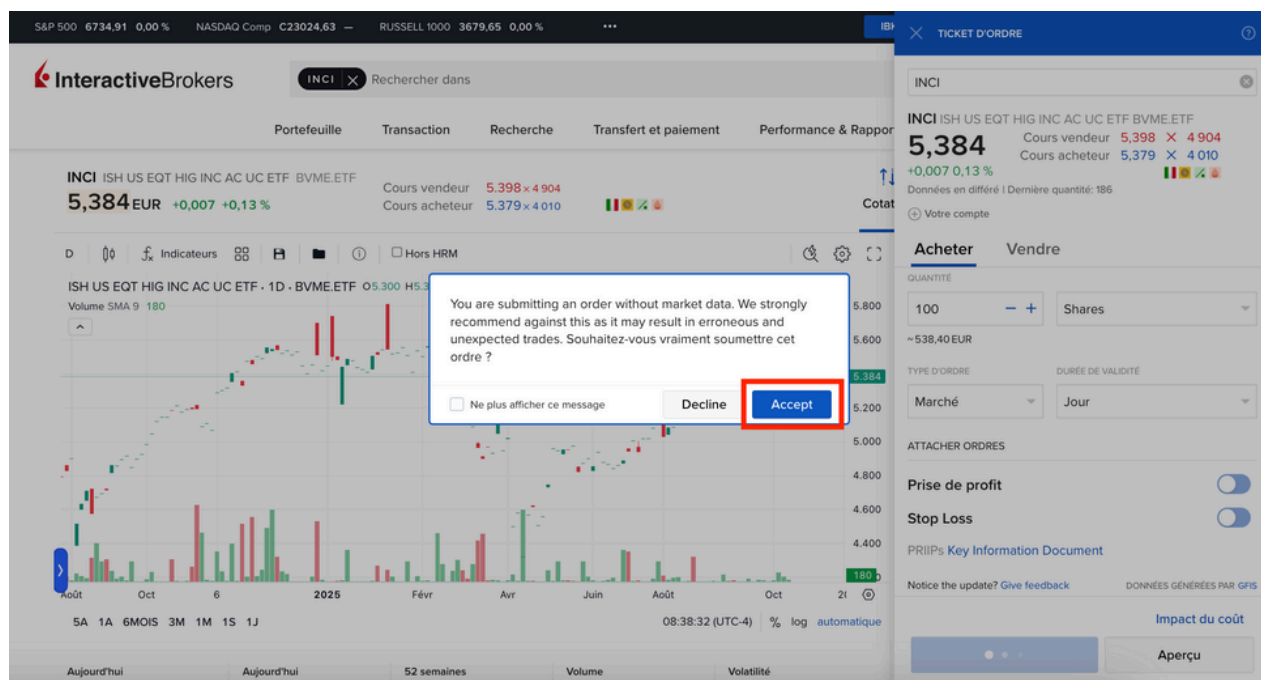

Félicitations !

Vous venez d’acheter **INC1**.

ESIF

Tapez “**ESIF**” dans la barre de recherche.

Il est disponible sur plusieurs bourses.

IBIS2 : coté à la **Borsa Italiana ETF**, en **euros (EUR)**.

Devise : euros (EUR), ce qui est avantageux si vous êtes basé en zone euro, car cela évite les frais de conversion de devise.

LSEETF : coté à la **London Stock Exchange (LSE)**, en **dollars américains (USD)**.

Devise : livre sterling (GBP), ce qui peut entraîner des frais de conversion si votre compte est en euros.

Sélectionnez la bourse de votre choix.

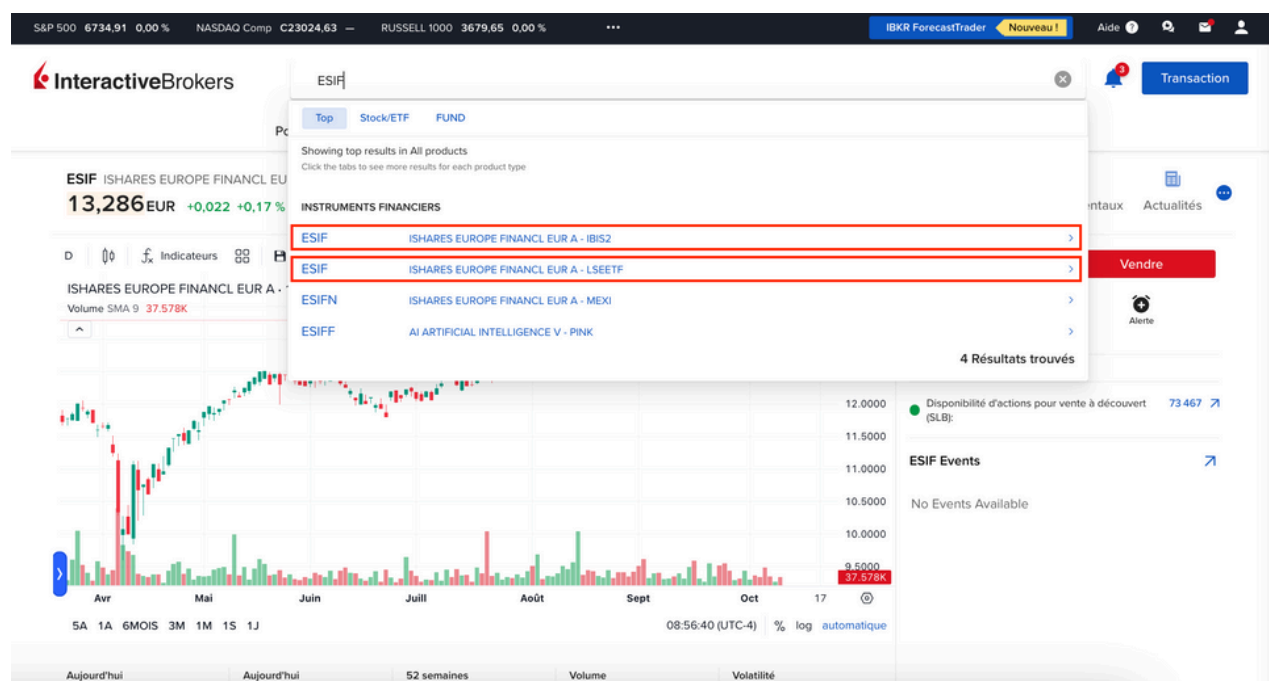

Cliquez sur **“Acheter”** sur la fenêtre qui s’ouvre à droite.

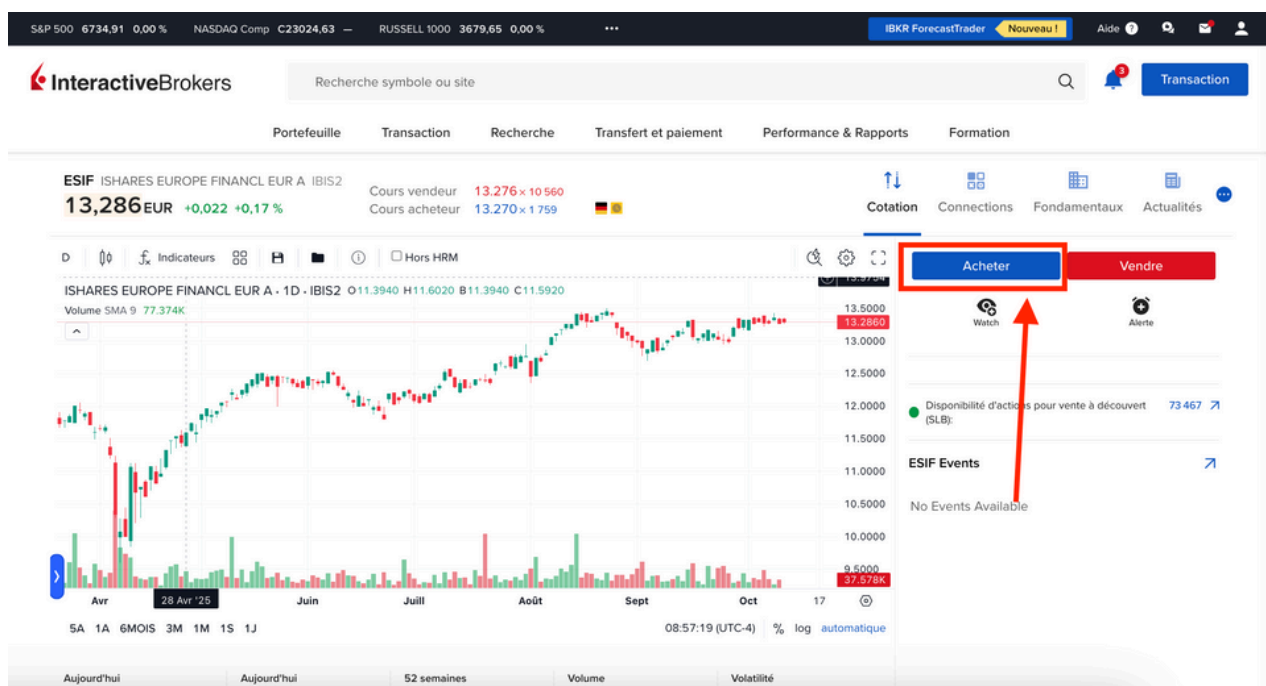

Sélectionnez le Type d'ordre **“Au marché”**.

Sélectionnez la quantité souhaitée en fonction du montant que vous souhaitez investir.

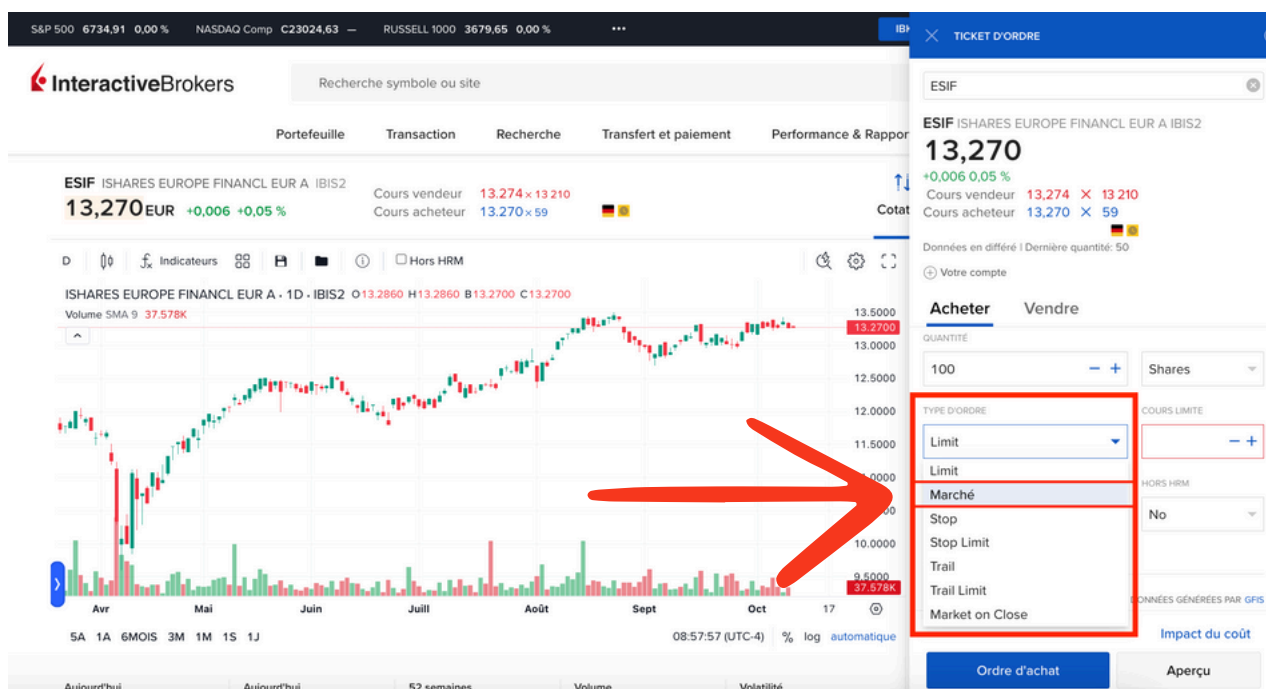

Ensuite **“Ordre d’achat”**.

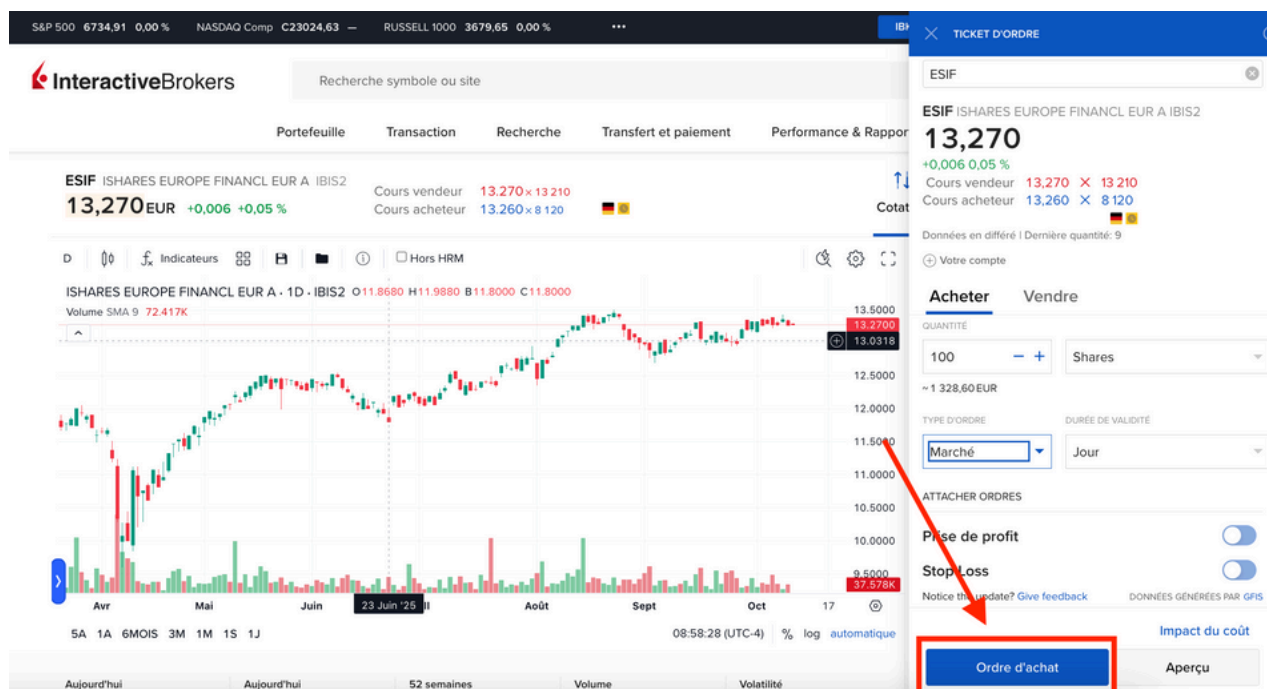

Enfin, **“Accept”** sur la pop-up qui s’affiche.

Félicitations !

Vous venez d’acheter **ESIF**.

IMPORTANT

Si vous passez votre ordre d'achat en dehors des horaires de l'ouverture de la bourse sélectionnée alors votre ordre sera "en attente" et sera automatiquement validé le lendemain. Sinon, votre ordre sera directement validé.

Si vous avez passé votre ordre d'achat en dehors des horaires d'ouverture de la bourse américaine, alors il vous suffit de cliquer sur l'onglet "transaction" puis "Ordres & transactions" pour le retrouver.

Vous ne parvenez pas à acheter votre action car le message "Demander autorisation de trading" apparaît ?

Cliquez sur le bouton **"Demander autorisation de trading"**.

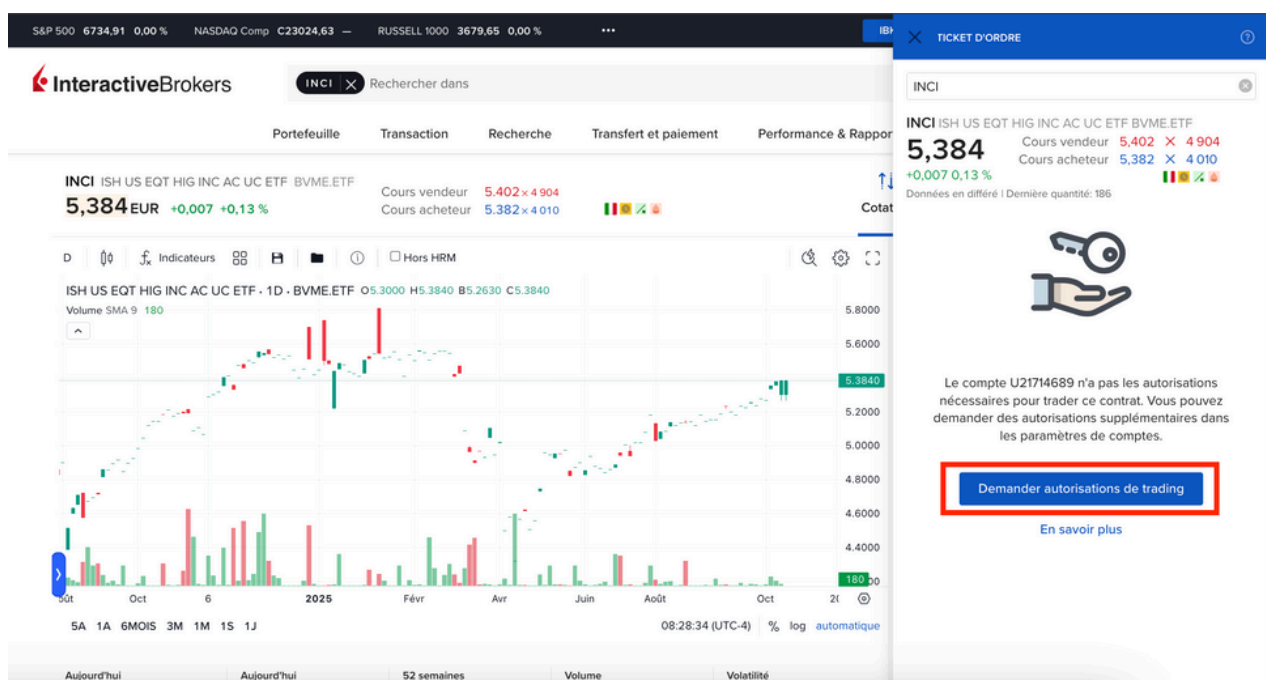

Cliquez ensuite sur **“Poursuivre”**.

Puis **“ok”**.

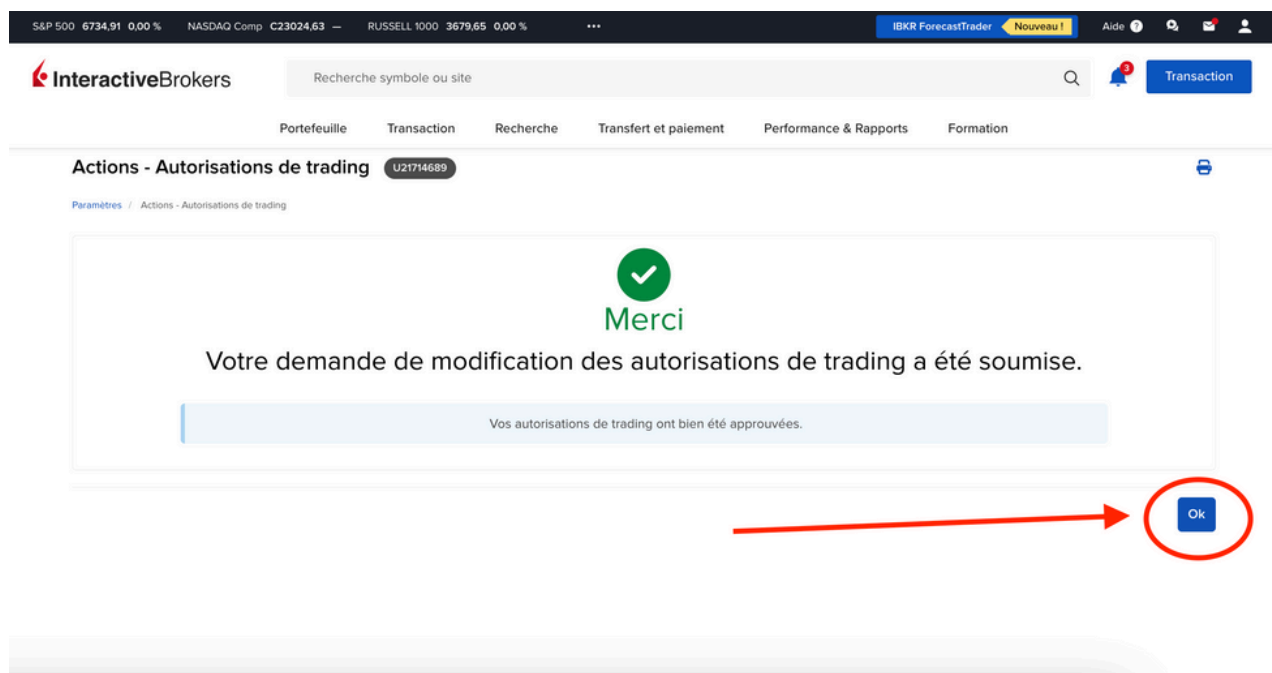

Recommencez ensuite la procédure pour chercher votre ETF.

Mentions légales

La présente revue et ses annexes ont été rédigées par OLI Investissements SA. Les informations délivrées aux lecteurs dans la revue et/ou ses annexes sont données à titre informatif uniquement. Ces informations ne sauraient en aucun cas constituer une offre, une incitation ou une recommandation en vue de la réalisation de transactions financières ; et ne peuvent être assimilées à un conseil ou une recommandation personnalisée en investissements financiers, à un conseil juridique ou de toute autre nature.

OLI Investissements SA met à disposition des informations générales qui ne tiennent pas compte des objectifs, de l'expérience, de la connaissance, de la situation financière et fiscale ou des besoins individuels d'un lecteur en particulier. Les informations délivrées sont volontairement adaptées à tous les lecteurs dans leur généralité et, partant, n'ont pas vocation à être appliquées sans un examen préalable et approfondi de la situation individuelle de chacun par un professionnel.

OLI Investissements SA met en œuvre ses meilleurs efforts pour fournir à ses lecteurs une information considérée fiable et de qualité, au plus proche de la réalité et de l'actualité. Néanmoins, OLI Investissements SA décline toute responsabilité quant à l'exactitude, la précision, l'exhaustivité ou le caractère actuel des informations délivrées aux lecteurs.

Le lecteur assume l'entière responsabilité et tous les risques liés à l'utilisation des informations délivrées dans la présente revue et ses annexes, sans qu'aucun recours contre OLI Investissements SA ne soit possible, y compris en cas de négligence.

Toute transaction financière ou utilisation des instruments financiers peut comporter un risque. Avant de prendre une décision d'investissement, OLI Investissements SA vous recommande de consulter un conseiller professionnel.

Il est possible que le choix individuel du lecteur d'effectuer des opérations d'investissement entraîne la perte de tout ou partie des fonds engagés. Cependant, aucune perte ne saurait être imputée à OLI Investissements SA.

En aucun cas OLI Investissements SA ne peut être tenue responsable au titre d'un investissement inopportun, d'éventuels pertes ou dommages directs ou indirects, incidents, manque à gagner ou pertes de profit ou d'une chance, pouvant être subis par un lecteur du fait de l'utilisation des informations délivrées dans la présente revue et ses annexes ; ou résultant d'erreurs, d'omissions ou de défaillances.

Optimus Trading

Société éditrice : OLI Investissements SA, société anonyme au capital de 125'000.00 CHF, dont le siège social se situe à c/o Drys Fiduciaire SA, Rue Haldimand 10, 1003 Lausanne, Suisse, inscrite dans le canton de Vaud et dont l'IDE est CHE-205.712.066, représentée par M. Bernard Robert Jahrmann, en sa qualité d'Administrateur.

Directeur de publication : Tanguy Petetin

Responsable de la rédaction : Tanguy Leroy